4~5 차시 | 교과서 18~22쪽

# 우리가 사는 곳에 있는 여러 장소에서의 경험을 이야기해 볼까요

**학습 안내»** 우리가 사는 곳의 장소 가운데 소개하고 싶은 곳의 장소 카드를 만들기 위해 장소를 선정한다.

**친구와 활동**

**예시 답안**

1) 2) 교과서 예시 참조

**활동 의도**

장소 카드를 만들기 위해 우리가 사는 곳의 여러 장소 중 소개하고 싶은 장소를 정해 봄으로써 우리가 사는 곳에 여러 장소가 있음을 파악하는 활동이다.

지난 시간에는 우리가 사는 곳의 여러 장소를 살펴봤습니다.

## 우리가 사는 곳에 있는 여러 장소에서의 경험을 이야기해 볼까요

우리는 여러 장소에서 다양한 경험을 합니다. 여러 장소에서의 경험을 이야기해 보면, 사람들이 그 장소를 어떻게 생각하는지 알 수 있습니다.

친구와 활동 (149쪽 • 활동 자료 ①)

우리가 사는 곳의 장소 가운데 소개하고 싶은 곳을 정해 '장소 카드'를 만들고, 친구들에게 소개해 봅시다.

준비물 소개하고 싶은 장소 사진, 색칠 도구

1) 소개하고 싶은 장소를 두 군데 정합니다.

2) 카드에 장소 이름을 쓰고, 장소의 모습을 그리거나 사진을 붙입니다.

18

## 차시 안내

### 학습 목표

- 우리가 사는 곳에 있는 여러 장소에서의 경험을 이야기할 수 있다.

### 수업 기법 및 전략

- 자료 제작하기, 돌아가며 발표하기, 협력하여 놀이하기

### 학습 흐름

| | |
|---|---|
| 도입 | • 동기 유발하기: 사진을 보고 경험 이야기하기<br>• 학습 문제 확인하기 |
| 전개 | • 장소 카드 만들기<br>• 장소 카드 소개하기<br>• 장소감 알기<br>• 장소 카드로 놀이하기<br>–다섯 고개 놀이, 이야기 이어 만들기 놀이하기 |
| 정리 | • 학습 내용 정리하기<br>• 차시 예고하기: 우리가 사는 곳의 여러 장소 표현하기 |

## 교수·학습 과정

**도입**

### 동기 유발하기

- (공원, 놀이터, 수영장, 도서관, 산 등 사진을 보며) 다음 사진을 보고 사진 속 장소와 관련한 경험을 이야기해 볼까요?
  - 지난 주말에 가족들과 공원에 가서 자전거를 탔습니다.
  - 수요일마다 수영장에 가서 수영을 배우고 있습니다.
  - 집 앞 도서관에서 책을 자주 빌려 읽었습니다.
  - 놀이터에서 친구들과 재미있게 놀았습니다.

- 여러 장소에서의 경험이 모두 똑같나요?
  - 같은 경험을 할 때도 있고, 같은 장소라도 다른 경험을 하기도 합니다.

  학생들이 여러 장소에서의 경험을 자유롭게 이야기할 수 있도록 편안한 분위기를 유도한다.

### 학습 문제 확인하기

- 우리가 사는 곳에 있는 여러 장소에서의 경험을 이야기해 봅시다.

3) 장소에서 경험한 일과 느낌을 카드에 씁니다.

4) 친구들에게 내가 만든 장소 카드를 소개하고, 친구들이 소개한 장소 카드와 비교해 봅시다.

| 이름 | 소개한 장소 | 친구의 경험 | 나의 경험 |
|---|---|---|---|
| 예 이□□ | ○○ 도서관 | 재미있는 어린이 책이 많아서 좋다. | 책 읽기를 좋아하지 않아서 도서관에 갔을 때 심심했다. |
| | | | |
| | | | |
| | | | |

장소에서의 경험을 떠올리며 장소에 관한 생각과 느낌을 써 봐요.

19

**학습 안내»** 여러 장소에서 경험한 일과 느낌을 바탕으로 장소 카드를 만들고, 친구들에게 장소 카드를 소개하며 서로의 장소 카드를 비교해 보도록 한다.

**친구와 활동**

**예시 답안**

3) 교과서 예시 참조

4)

| 소개한 장소 | 친구의 경험 | 나의 경험 |
|---|---|---|
| 공원 | 공원에서 돗자리를 펴고 앉아 책을 읽었다. 바람이 불어 기분이 상쾌했다. | 공원에서 벌에 쏘인 적이 있어서 잔디밭이 넓은 공원에 가면 겁이 난다. |
| 수영장 | 수영장 깊은 곳에 빠져서 물을 많이 먹은 경험이 있어서 수영장이 무섭다. | 수영하는 게 정말 좋다. 수영장에서 친구들과 같이 놀아서 재밌었다. |

**활동 의도**

장소 카드에 경험과 느낌을 쓰고 친구들과 이야기 나누면서 장소에 관한 친구들의 다양한 생각을 알아보는 활동이다.

**지도 꿀 Tip**

활동 자료를 이용해 장소 카드를 만들 때 다양한 예시 자료를 제공하여 활동을 돕는다. 활동 자료를 참고로 상황에 맞게 적절히 변형하여 사용할 수 있다.

4~5 차시 | 교과서 18~22쪽

**전개**

## › 장소 카드 만들기

- 핵심 질문 여러 장소에서의 경험을 이야기해 보면 무엇을 알 수 있습니까?
  - 장소에 관한 사람들의 생각을 알 수 있습니다.
- 우리가 사는 곳의 장소 가운데 소개하고 싶은 곳을 정해 장소 카드를 만들어 봅시다.
- 장소 카드를 만들 때 가장 먼저 해야 할 일은 무엇일까요?
  - 소개하고 싶은 장소를 정하는 것입니다.
- 소개하고 싶은 장소를 두 군데 정해 봅시다.
  학생들이 자기 경험을 떠올려 장소를 선정하도록 하고, 장소의 범위는 우리가 사는 곳 주변의 장소부터 차를 이용해 짧은 시간에 이동할 수 있는 가까운 거리의 장소까지 허용한다.
- 활동 자료 ①을 뜯습니다. 카드에 소개하고 싶은 장소의 이름을 쓰고, 장소의 모습을 그림으로 그리거나 사진을 붙입시다.
  장소의 모습을 그릴 때는 장소의 특징이 잘 드러나도록 지도한다. 사진을 이용한다면 사진을 미리 준비하도록 안내한다.
- (교과서 19쪽을 보며) 공원 장소 카드에는 어떤 내용이 나타나 있나요?
  - 공원에는 넓은 잔디밭이 있어서 마음껏 뛰어놀 수 있다는 내용이 있습니다.
  - 공원은 친구가 가장 좋아하는 곳이고, 공원에 가면 기분이 좋다는 느낌이 나타나 있습니다.
- (교과서 19쪽을 보며) 도서관 장소 카드에는 어떤 내용이 나타나 있나요?
  - 일주일에 한 번씩 도서관에서 책을 빌려 읽으며, 도서관에서 열린 행사에 참여한 경험이 나타나 있습니다.
  - 도서관 행사에서 작가로부터 사인을 받아 기분이 좋았다는 내용이 있습니다.
- 장소 카드에는 어떤 내용을 쓰면 좋을까요?
  - 장소에서 경험한 일과 그때의 생각이나 느낌을 쓰면 좋을 것 같습니다.
- 장소 카드에 쓸 내용을 생각해 보고, 장소에서 경험한 일을 떠올리며 그때의 생각과 느낌을 카드에 써 봅시다.

**학습 안내»** 사람마다 장소에서 경험한 일에 따라 생각과 느낌이 다를 수 있음을 이해하는 내용이다. 놀이터라는 장소에 관한 경험을 사례로 생각과 느낌이 다를 수 있다는 것을 파악하도록 한다.

**그림 해설**

놀이터는 다양한 경험이 존재하는 공간이다. 놀이기구에서 내리다가 넘어진 경험, 가족들과 함께 놀이터에서 놀이한 경험, 친구들과 신나게 뛰어놀았던 경험, 놀이터의 흙에서 나온 지렁이 때문에 놀란 경험 등 놀이터에서의 다양한 경험을 그림으로 나타내고 있다.

**지역 탐구 수업 꿀 Tip**

우리가 사는 곳에만 있는 장소를 사례로 다양한 경험을 이야기해 보는 활동을 할 수 있다. 예를 들어 바닷가에 사는 친구들은 바다에서의 경험을 나누며 서로 같은 느낌 또는 서로 다른 느낌이 들 수 있음을 자연스럽게 인식하도록 한다.

사람들은 같은 장소에서 비슷한 경험을 하기도 하고, 다른 경험을 하기도 합니다. 따라서 같은 장소에 관한 생각이나 느낌이 같을 수도 있고 다를 수도 있습니다. 이처럼 우리가 사는 곳의 여러 장소에 관한 생각과 느낌은 각자의 경험에 따라 다를 수 있습니다.

### › 장소 카드 소개하기

- 장소 카드를 친구들에게 보여 주며 장소에서의 경험과 느낌을 이야기해 봅시다.

  친구들이 장소 카드를 소개(발표)할 때 발표를 듣는 학생들은 교과서 19쪽 표의 '친구의 경험' 칸에 중요한 내용을 쓰면서 듣도록 지도한다. 장소 카드를 소개할 때는 짝에게 소개하기, 모둠 친구들에게 소개하기, 반 전체 학생 앞에서 소개하기 등 다양한 방법을 활용할 수 있다.

- 내가 만든 장소 카드와 친구들이 만든 장소 카드에서 공통점과 차이점은 무엇인가요?
  - 저도 책 읽기를 좋아해서 도서관에 가는 것이 즐겁다고 했는데, 친구도 저와 생각이 비슷했습니다.
  - 저는 공원에서 벌에 쏘인 경험이 있어서 공원에 가는 것을 별로 좋아하지 않는데, 친구는 넓은 잔디가 있고 곤충들을 관찰할 수 있어서 공원이 좋다고 했습니다.

  내가 만든 장소 카드와 친구들의 장소 카드의 공통점과 차이점을 비교하며 발표를 들을 수 있도록 지도하고, 친구들의 생각과 느낌을 존중하도록 한다.

### › 장소감 알기

- (교과서 20쪽을 보며) 그림 속 친구들은 어떤 장소에 있나요?
  - 놀이터에 있습니다.
- 그림 속 친구들은 놀이터에 관해 어떻게 생각하고 있나요?
  - 놀이터 그네에서 넘어진 경험이 있어서 놀이터에 가면 조심하게 된다고 합니다.
  - 지렁이 때문에 놀란 기억이 있습니다.
  - 가족과 시간을 보낸 경험에 따라 소중한 느낌이 있습니다.
  - 친구들과 놀아서 즐거운 기억이 있습니다.
- 놀이터에 관한 여러분의 생각을 말해 볼까요?
  - 놀이터에 가면 우리 반 친구들을 많이 만날 수 있어서 정말 좋습니다.
- 사람들은 같은 장소에서 모두 같은 경험을 하나요?
  - 같은 장소에서 비슷한 경험을 하기도 하고, 다른 경험을 하기도 합니다.
- **핵심 질문** 우리가 사는 곳의 여러 장소에 관한 생각이나 느낌이 다른 까닭은 무엇인가요?

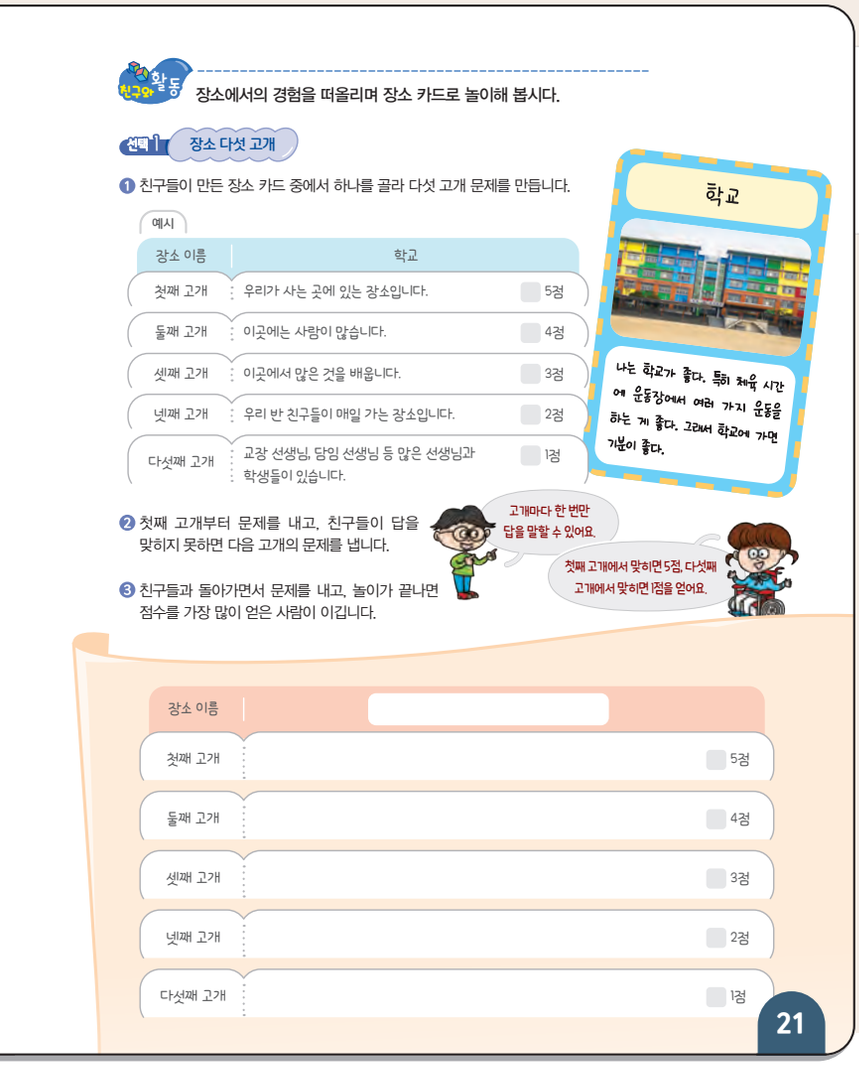

친구와 활동 장소에서의 경험을 떠올리며 장소 카드로 놀이해 봅시다.

선택 1 장소 다섯 고개

❶ 친구들이 만든 장소 카드 중에서 하나를 골라 다섯 고개 문제를 만듭니다.

예시

| 장소 이름 | 학교 | |
|---|---|---|
| 첫째 고개 | 우리가 사는 곳에 있는 장소입니다. | 5점 |
| 둘째 고개 | 이곳에는 사람이 많습니다. | 4점 |
| 셋째 고개 | 이곳에서 많은 것을 배웁니다. | 3점 |
| 넷째 고개 | 우리 반 친구들이 매일 가는 장소입니다. | 2점 |
| 다섯째 고개 | 교장 선생님, 담임 선생님 등 많은 선생님과 학생들이 있습니다. | 1점 |

학교

나는 학교가 좋다. 특히 체육 시간에 운동장에서 여러 가지 운동을 하는 게 좋다. 그래서 학교에 가면 기분이 좋다.

❷ 첫째 고개부터 문제를 내고, 친구들이 답을 맞히지 못하면 다음 고개의 문제를 냅니다.

❸ 친구들과 돌아가면서 문제를 내고, 놀이가 끝나면 점수를 가장 많이 얻은 사람이 이깁니다.

고개마다 한 번만 답을 말할 수 있어요.

첫째 고개에서 맞히면 5점, 다섯째 고개에서 맞히면 1점을 얻어요.

| 장소 이름 | | |
|---|---|---|
| 첫째 고개 | | 5점 |
| 둘째 고개 | | 4점 |
| 셋째 고개 | | 3점 |
| 넷째 고개 | | 2점 |
| 다섯째 고개 | | 1점 |

21

**학습 안내»** 여러 장소에서의 경험을 떠올리며 장소 카드를 이용한 놀이를 선택하여 활동한다. 첫 번째 놀이인 장소 다섯 고개 놀이 방법을 이해하고, 문제를 만들어 친구들과 함께 장소 다섯 고개 놀이를 한다.

**친구와 활동** 선택 1

**예시 답안**

| 장소 이름 | ◇◇ 시장 |
|---|---|
| 첫째 고개 | 사람이 많습니다. |
| 둘째 고개 | 주로 어른들이 이용하는 장소입니다. |
| 셋째 고개 | 지하철역 1번 출구 앞에 있습니다. |
| 넷째 고개 | 여러 가지 물건과 음식 재료 등이 있습니다. |
| 다섯째 고개 | 사람들이 필요한 것을 사는 장소입니다. |

**활동 의도**

우리가 사는 곳의 여러 장소를 장소 다섯 고개 놀이를 통해 즐겁게 익히도록 한다.

**지도 꿀 Tip**

친구들이 만든 장소 카드를 모두 칠판에 붙이고 장소를 알아맞히도록 도움을 줄 수 있다. 다섯 고개 놀이를 상황에 따라 변형하여 다양한 방법으로 장소 알아맞히기를 할 수 있다.

4~5 차시 교과서 18~22쪽

– 각자 경험이 다르기 때문입니다.

우리가 사는 곳의 여러 장소에서 경험한 일을 바탕으로 상황극을 하며 서로 다른 장소감을 나눠볼 수 있다.

### › 장소 카드로 다섯 고개 놀이하기

- 장소에서의 경험을 떠올리며 장소 카드로 놀이해 봅시다.
- 장소 다섯 고개 놀이 방법을 알아봅시다.
- 친구들이 만든 장소 카드를 모아서 어떤 장소에 관해 문제를 낼지 정합니다.
- 문제를 낼 장소를 선정하고 다섯 고개 문제를 만듭니다.

다섯 고개 문제를 만들 때, 가장 어려운 질문부터 쉬운 질문 순으로 문제를 만들도록 지도한다. 자신만 알고 있는 내용으로 문제를 만들지 않도록 지도한다.

- 첫째 고개부터 문제를 내고, 친구들이 답을 맞히지 못하면 다음 고개의 문제를 냅니다.
- 첫 번째 사람의 문제가 끝나면 다음 사람이 문제를 내고, 모두 돌아가면서 문제를 냅니다. 놀이가 끝나면 점수를 가장 많이 얻은 사람이 이깁니다.

- 다섯 고개 놀이할 때 주의할 내용은 무엇일까요?

– 문제를 맞히는 사람은 고개마다 한 번만 답을 말할 수 있습니다.

– 첫째 고개에서 맞히면 5점, 둘째 고개에서 맞히면 4점, 다섯째 고개에서 맞히면 1점을 점수로 얻습니다.

다섯 고개 문제를 낼 때, 친구들이 순서대로 돌아가며 문제를 낼 수 있도록 한다. 다섯째 고개까지 문제를 냈으나 친구들이 맞히지 못한 경우에는 힌트를 줄 수도 있다. 또한 난이도에 따라 세 고개, 다섯 고개, 일곱 고개, 열 고개 등으로 문제의 수를 조절할 수도 있다. 개인 대항으로 하지 않고 모둠별 대항으로 문제를 만들어 볼 수도 있다. 이때 장소가 중복되지 않도록 유의한다.

### › 장소 카드로 이야기 이어 만들기 놀이하기 활동지 45쪽

- (교과서 22쪽을 보며) 장소 카드로 이야기 이어 만들기 놀이하는 방법을 알아봅시다.
- 모둠 친구들이 만든 장소 카드를 모두 모아 뒤집어 섞어 놓습니다.
- 순서를 정하고 자기 차례가 되면 장소 카드를 한 장 골라 카드에 적힌 장소를 넣어 이야기를 만듭니다.

**학습 안내»** 두 번째 놀이인 이야기 이어 만들기 놀이 방법을 이해하고, 모둠 친구들과 함께 놀이한다.

**친구와 활동** 선택 2

### 예시 답안

| 순서 | 이야기 내용 |
|---|---|
| 첫 번째 | 주말에 신발을 사러 백화점에 갔습니다. |
| 두 번째 | 주말에 신발을 사러 백화점에 갔다가 삼겹살집에 가서 저녁을 먹었습니다. |
| 세 번째 | 주말에 신발을 사러 백화점에 갔다가 삼겹살집에 가서 저녁을 먹고 운동을 하러 공원에 갔습니다. |
| 네 번째 | 주말에 신발을 사러 백화점에 갔다가 삼겹살집에 가서 저녁을 먹고 운동을 하러 공원에 갔다가 놀이터에 가서 그네를 탔습니다. |

### 활동 의도

'이야기 이어 만들기 놀이'를 통해 우리가 사는 곳에 있는 여러 장소에서의 경험을 재미있게 이야기하는 활동이다.

### 지도 꿀 Tip

반 친구들이 줄줄이 이어 발표하기로 장소에서의 경험을 말해 보는 활동을 할 수도 있다.

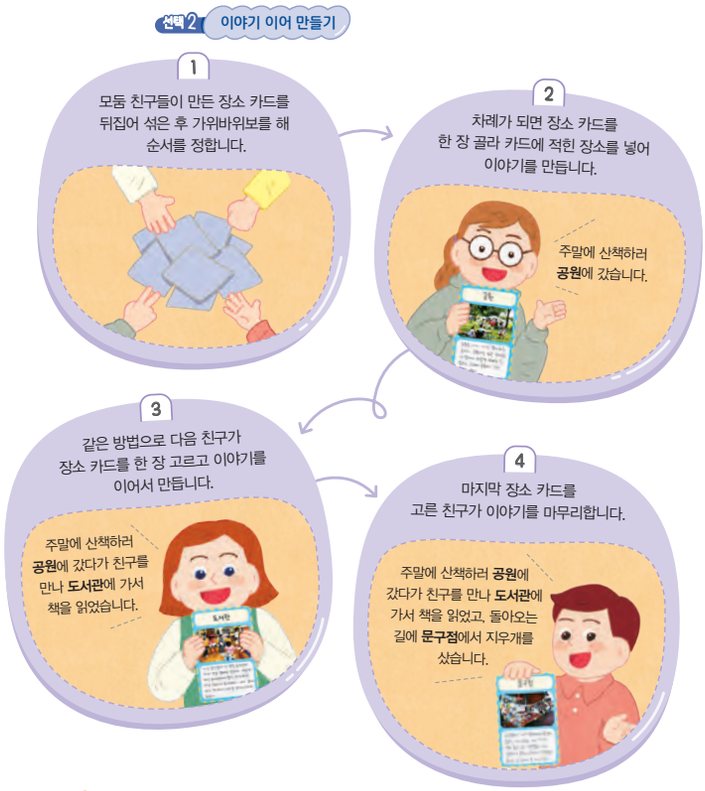


꼭! 기억해요

1 친구들과 여러 장소에서의 경험을 이야기해 보면, 그 장소에 관한 생각이나 느낌을 알 수 있습니다.

2 우리는 여러 장소에서 서로 다른 경험을 할 수 있습니다. ( ○, × )

다음 시간 준비물: 도화지, 장소 사진, 풀, 색칠 도구

22

- 같은 방법으로 다음 친구가 장소 카드를 한 장 고르고, 이야기를 이어서 만듭니다. 이때, 앞의 친구가 말한 장소를 넣어 말한 후 자연스럽게 연결하여 자기 이야기를 덧붙입니다.
- 마지막 장소 카드를 고른 친구가 이야기를 마무리합니다.
- 이야기 이어 만들기로 놀이할 때 알아두어야 할 내용은 무엇일까요?
  - 장소 카드에 적힌 장소와 관련 있는 경험을 이야기합니다.
  - 이야기를 자연스럽게 연결해야 합니다.
  - 이야기를 잇지 못하면 탈락합니다.

  교사가 시범을 보여 주거나 몇 명의 친구들이 대표로 시범을 보여 주면 놀이 방법을 쉽게 이해시킬 수 있다.
  모둠 친구들이 모두 참여하도록 하고, 같은 장소가 나오더라도 또 다른 이야기를 만들어 보도록 안내한다.

**정리**

### 학습 내용 정리하기

- 오늘 공부한 내용을 말해 볼까요?
  - 장소 카드를 만들어 우리가 사는 곳에 있는 여러 장소에서의 경험을 나눴습니다.
  - 장소 카드를 이용해 놀이했습니다.

**4~5 차시** 주요 내용 정리

1. 장소 카드 만들기
   ① 소개하고 싶은 장소 정하기
   ② 카드에 장소 이름을 쓰고, 장소의 모습을 그리거나 사진 붙이기
   ③ 장소에서 경험한 일과 그때의 느낌을 쓰기
   ④ 장소 카드를 소개하고, 친구들이 소개한 장소 카드와 비교하기
2. 장소에 관한 생각이나 느낌이 다른 까닭: 사람마다 장소에서 경험한 것이 다르기 때문

### 차시 예고하기

- 다음 시간에는 우리가 사는 곳에 있는 여러 장소를 표현해 보겠습니다.
- 다음 시간 준비물은 도화지, 장소 사진, 풀, 색칠 도구입니다.

## 수업을 도와주는 교수·학습 자료

### › 장소감

**• 장소감의 의미**

'장소감'은 어떤 장소에 관한 자기만의 독특한 느낌이나 감정을 의미하는 것으로, 인간과 공간 환경의 관계를 설명하는 개념이다. 어떤 장소가 지닌 고유한 특성이나 의미 있는 사건 등으로 그 장소에 가 보지 않은 사람들에게도 그 장소에 관한 장소감이 형성될 수 있다. 장소감은 일상생활에서의 경험과 기억, 의도 등으로 형성되는 장소에 관한 애착을 뜻하기도 한다.

**• 장소감의 구성 요소**

장소감은 인간을 둘러싼 환경에 관한 인지, 감정, 행동이 합쳐진 통합 체계라 할 수 있다. 장소감을 어떤 장소와 생태학적인 관계를 맺음으로써 만들어지는 특정 장소에 관한 인지적, 정의적, 체계적 이해라고 본다. 또한 장소감의 심리적 차원이 인지, 애정, 행동으로 이루어져 있다고 주장하기도 한다. 이러한 통합적 관점에서 장소감의 하위 구성 요소를 인지적, 정의적, 행동적 영역으로 정의할 수 있다.

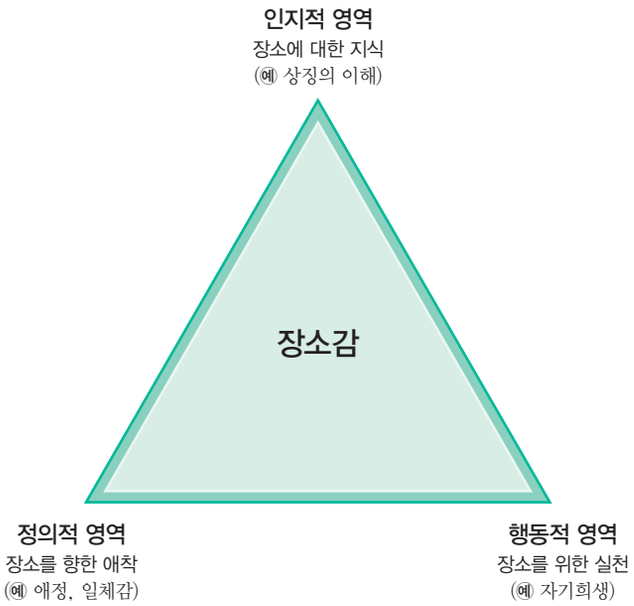


▲ 장소감을 구성하는 요소

**• 장소감의 형성 요인**

장소감은 인간과 장소 사이에 형성되는 것으로 장소에 관한 감정, 태도, 행동, 애착 등을 포함한다. 또한 장소감은 짧은 시간 안에 완성되기도 하지만 지속적인 경험으로 꾸준히 형성되면서 변하기도 한다. 이러한 장소감은 다양한 요인으로 형성된다.

첫째, 장소감은 장소에서 개인의 직접적인 경험으로 형성된다. 장소에서의 경험으로 형성된 친근감이 대표적인 예이다. 장소 애착과 유사하다고 할 수 있다.

둘째, 장소감은 미디어, 문학 작품과 같은 매체 등을 통한 간접 경험으로 형성된다. 영화, 텔레비전에 나오는 예능 프로그램, 소설 등에는 여러 장소에 관한 이미지나 정체성 등이 드러난다. 사람들은 매체를 통해 접한 장소의 간접적 경험으로 장소감을 형성한다.

셋째, 장소감은 장소 자체가 가지고 있는 특성에 의해 형성된다. 경관이 독특하거나 의미 있는 사건, 인물과 관련 있는 장소에서는 고유한 장소감이 형성되는데 공주, 경주를 백제와 신라의 고도로 인식하거나 국립 현충원, 독립 기념관을 애국심을 기리는 장소로 여기는 것이 대표적이다.

넷째, 장소감은 지역적 경계로 형성되기도 한다. 사람은 자기가 사는 지역에 소속감을 느낀다. 대표적인 예가 지역 정체성과 지역 의식이다. 현대 사회에서 지역적 경계는 공간을 구획하여 행정을 효율적으로 하려는 측면이 강하지만, 이는 사람들의 사회적 삶을 구성하는 범위를 설정한다.

이처럼 장소감은 물리적, 사회적 맥락이 담긴 장소에서 직접적 또는 간접적 경험을 바탕으로 형성되는 감정이다.

– 김민성 외, 「장소감 측정 도구의 개발과 적용: 초등학생의 성별 차이를 사례로」 –

### › 초등 지리 교육에서 장소감 교육의 방향

'장소감' 내용은 장소에 기반한 사적 지리의 성찰, 어린이 생활 세계의 강조, 어린이 지리 인식에 관한 통찰이 적절히 반영되어 있어 앞으로 교육적 효과가 기대된다. 평소 관심을 기울이지 않았던 생활 세계에 관심을 두고 자기 경험을 바탕으로 느낌, 생각 등을 표현하며 의미를 부여하는 활동, 자신의 생활 세계를 심상지도로 나타내는 일 역시 자신의 생활 세계를 확장해 가는 데 필요한 일이다. 무엇보다 어린이들의 장소와 관심 영역이 교과서에 반영되어 학생의 호기심을 충분히 자극할 것으로 보인다.

'장소감 비교하기'의 후속 내용으로 '우리가 사는 곳의 주요 장소'를 디지털 영상 지도로 살펴보는 활동이 이어지고 있다는 점도 주목해 보아야 할 부분이다. 어린이의 사적 지리는 사회에서 요구하는 공적 지리와 만나면서 체계화되고 확장되어 간다. 이를 통해 어린이들은 지리적 지식과 사고력을 확장해 나가게 된다.

교육과정과 교과서 역시 사적인 장소를 확인하고 나의 장소감을 다른 사람들과 비교한 뒤 디지털 영상 지도를 통해 우리가 사는 곳의 모습, 주요 장소를 확인하도록 구성하고 있어 공적 지리로 연결을 시도하는 것으로 볼 수 있다.

그러나 교육 내용으로 '장소감'과 관련해 교수학적 변환의 측면에서 고려해 보아야 할 점도 있다.

첫째, 교육의 장에서 장소감을 다루는 시기적 측면이다. 2학년 학생들은 주로 이웃과 마을을 기반으로 통합적으로 지식을 배우게 된다. 이어 3학년이 된 후 사회라는 과목을 처음 접한 뒤 배우게 되는 부분이 바로 '장소감'이다. 장소감이 개인적 경험에 기반하고 있는 인지·정의·행동적 측면을 포함하는 통합 체계라고 한다면 장소감은 고장에 대해 인지적으로 배우고, 답사 등을 통해 느끼고 경험한 뒤 종합적으로 알아보는 것이 더 좋을 수 있다. 자신이 살고 있는 고장에 대한 범주도 정확히 알지 못한 채 사는 곳에 관한 장소감을 확인해 보는 활동은 현재 학생의 지리적 인식 상태를 알아볼 수 있으나 사는 곳에 대한 이해, 애착과 같은 발전적 방향과 연결하기는 어려워 보인다.

둘째, 학생들에게 장소감을 가르치는 목적과 관련된 부분이다. 실존적 측면에서 장소에 의미를 부여하고 사적 지리 영역을 확장하는 것도 교육의 커다란 목적이겠으나 이런 개개인들이 모여 만들어 내는 전체 삶의 공간에 관심을 두게 하고 이를 아름답게 발전해 나갈 수 있는 공동체의 일원이 되도록 관심을 기울이는 일도 필요하다. 사회과를 가르치는 근본적인 목적인 시민성 함양은 이런 개인적 측면과 사회적 일원으로서의 측면을 모두 포함하고 있다. 그러나 현재 교육과정과 교과서에서 재현된 장소감은 장소에 관한 사적인 느낌이나 개인적 감정에 한정된 경향이 있다. 지리 교육에서는 이런 장소감을 발전시켜 장소들에 관한 애착, 지역에 대한 소속감, 나라에 대한 사랑, 지구에 관한 관심으로 확장될 수 있도록 이끌어야 할 것이다.

– 김혜진, 「초등 지리 교육에서 재현된 '장소감' 내용 분석」 –

### › 장소 카드로 장소 게시판 만들기

우리가 사는 곳의 여러 장소에 관한 장소 카드를 만들고, 장소 카드를 이용해 장소 게시판을 만들 수 있다. 모둠 친구들 또는 반 친구들 전체가 만든 장소 카드를 한데 모아 장소 게시판을 꾸며 전시하고, 학생들이 경험을 나누고 공유하도록 한다. 장소 게시판에 게시한 장소 중에서 알고 있는 장소, 모르는 장소, 새롭게 알게 된 장소, 좋아하는 장소, 자주 가본 장소, 알리고 싶은 장소, 가 보고 싶은 장소 등에 관해 자유롭게 이야기를 나누고 친구들의 경험과 비교해 보는 시간을 갖도록 한다.

장소 게시판은 교실 환경과 교사의 의도에 따라 다양하게 구성할 수 있다.

장소 게시판의 예

### › 우리가 사는 곳의 여러 장소 탐방하기

장소감을 나누려면 장소에 관한 지식과 경험이 선행되어야 한다. 우리가 사는 곳에는 학생들이 이미 가 봤거나 알고 있는 장소도 있지만 경험하지 못해서 생각과 느낌이 부족한 경우도 있다. 따라서 우리가 사는 곳의 여러 장소를 직접 탐방하고 체험해 보는 활동이 필요하다.

직접 현장에 가서 체험하는 것을 답사라고 하며, 답사를 통해 우리가 사는 곳의 여러 장소를 파악할 수 있다. 주말 등을 이용해 자유롭게 답사해 보도록 안내하며, 답사할 때는 보호자와 동행하도록 하고 사진을 찍거나 중요한 내용은 메모하도록 사전 지도한다.

### › 견학의 의의

- 학생들이 흥미를 느끼고 주체적으로 학습 문제에 도전할 수 있다.
- 학교와 지역 사회를 밀접하게 연계할 수 있다.
- 교실에서 배운 지식을 실제 생활 공간에서 관찰하고 검증할 수 있으므로 학습 결과와 학습자 생활과의 정합성을 높일 수 있다.

– 최용규 외, 『사회과 교육과정에서 수업까지』 –

3학년 반 이름:

활동지

# 장소 카드로 이야기 이어 만들기

**1** 모둠 친구들과 장소 카드를 이용해 '이야기 이어 만들기'를 해 봅시다.

• 활동 방법

| 학교 | ← 자기 차례의 친구가 뒤집은 카드에 적힌 장소를 씁니다. |
|---|---|
| 일요일인 것을 깜박하고 학교에 갔다. | ← 카드를 뒤집은 친구가 말하는 이야기를 씁니다. |

• 이야기 만드는 방법

- 카드의 장소에서 내가 겪은 경험이나 일어날 만한 일로 이야기를 만든다.
- 앞에서 말한 친구의 이야기와 자연스럽게 연결되도록 이야기를 만든다.
- 앞에서 나왔던 장소가 또 나오더라도 다른 이야기로 자연스럽게 이야기를 만든다.

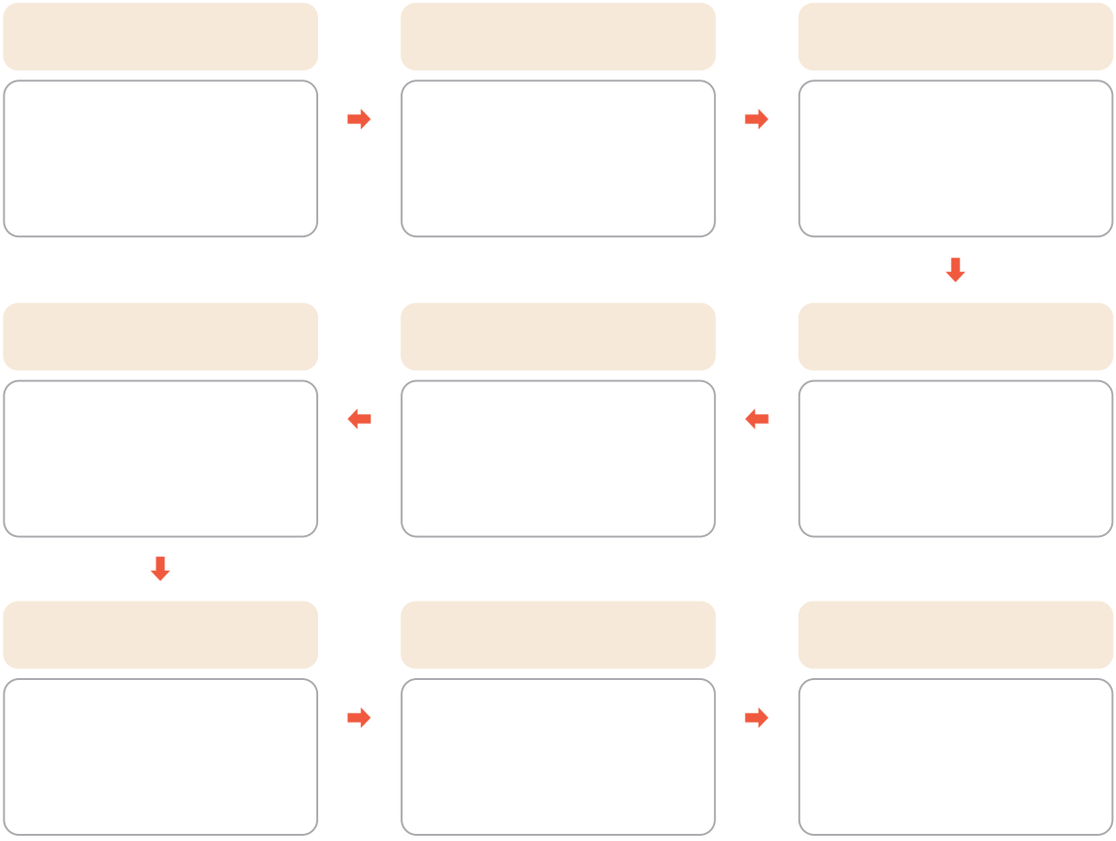

# 활동지 풀이

## 학습 목표

- 우리가 사는 곳의 여러 장소에서의 경험을 바탕으로 이야기를 만들 수 있다.

## 지도 방법

- 우리가 사는 곳의 여러 장소에서의 자기 경험과 친구들의 경험을 바탕으로 이야기를 만들도록 지도한다.
- 이야기가 자연스럽게 연결되도록 지도하고, 비교육적인 내용으로 이야기를 만들지 않도록 유의 사항을 안내한다.

## 과정 중심 평가 연계 Tip

- 평가 관점: 우리가 사는 곳의 여러 장소에서의 경험을 바탕으로 자유롭게 이야기를 이어 만들 수 있는가?
- 평가 방법: 관찰·구술 평가

## 예시 답안

**1**

| 학교 | 놀이터 | 문구점 |
|---|---|---|
| 일요일인 것을 깜박하고 학교에 갔다. | 학교에서 돌아오는 길에 놀이터에 들러서 놀다가 친구를 만났다. | 친구는 놀이터 근처에 있는 문구점에 가는 길이라고 했다. |

| 공원 | ○○산 | 편의점 |
|---|---|---|
| 친구와 함께 문구점에 들렀다가 자전거를 타러 공원에 갔다. | 공원에서 자전거를 타다가 ○○산을 향해 갔다. | ○○산을 향해 가다가 숨이 차서 음료수를 사러 편의점에 갔다. |

| 학교 | 도서관 | △△천 |
|---|---|---|
| 도서관에서 집으로 가는 길에 또 학교를 지났다. | △△천으로 가는 길에 도서관에 들러 책을 읽었다. | 편의점에서 산 음료수를 먹고 친구와 함께 △△천으로 향했다. |